Bayerisches Landesamt für Statistik

Statistische Berichte

Bauhauptgewerbe in Bayern im Mai 2025

E II 1/E III 1 m 5/2025
Hrsg. im Juli 2025
Bestellnr. E2100C 202505

www.statistik.bayern.de

Zeichenerklärung

0	mehr als nichts, aber weniger als die Hälfte der kleinsten in der Tabelle nachgewiesenen Einheit
–	nichts vorhanden oder keine Veränderung
/	keine Angaben, da Zahlen nicht sicher genug
·	Zahlenwert unbekannt, geheimzuhalten oder nicht rechenbar
...	Angabe fällt später an
X	Tabellenfach gesperrt, da Aussage nicht sinnvoll
( )	Nachweis unter dem Vorbehalt, dass der Zahlenwert erhebliche Fehler aufweisen kann
p	vorläufiges Ergebnis
r	berichtigtes Ergebnis
s	geschätztes Ergebnis
D	Durchschnitt
≙	entspricht

Auf- und Abrunden

Im Allgemeinen ist ohne Rücksicht auf die Endsummen auf- bzw. abgerundet worden. Deshalb können sich bei der Summierung von Einzelangaben geringfügige Abweichungen zu den ausgewiesenen Endsummen ergeben. Bei der Aufgliederung der Gesamtheit in Prozent kann die Summe der Einzelwerte wegen Rundens vom Wert 100 % abweichen. Eine Abstimmung auf 100 % erfolgt im Allgemeinen nicht.

Publikationsservice

Das Bayerische Landesamt für Statistik veröffentlicht jährlich über 400 Publikationen. Das aktuelle Veröffentlichungsverzeichnis ist im Internet als Datei verfügbar, kann aber auch als Druckversion kostenlos zugesandt werden.

Kostenlos
ist der Download der meisten Veröffentlichungen, z.B. von Statistischen Berichten (PDF- oder Excel-Format).

Kostenpflichtig
sind alle Printversionen (auch von Statistischen Berichten), Datenträger und ausgewählte Dateien (z.B. von Verzeichnissen, von Beiträgen, vom Jahrbuch).

Publikationsservice
Alle Veröffentlichungen sind im Internet verfügbar unter
www.statistik.bayern.de/produkte

Impressum

Statistische Berichte
bieten in tabellarischer Form neuestes Zahlenmaterial der jeweiligen Erhebung. Dieses wird, soweit erforderlich, methodisch erläutert und kurz kommentiert.

Herausgeber, Druck und Vertrieb
Bayerisches Landesamt für Statistik
Nürnberger Straße 95
90762 Fürth

Papier
Gedruckt auf umweltfreundlichem Papier, chlorfrei gebleicht.

Vertrieb
E-Mail vertrieb@statistik.bayern.de
Telefon 0911 98208-6311
Telefax 0911 98208-96638

Auskunftsdienst
E-Mail info@statistik.bayern.de
Telefon 0911 98208-6563
Telefax 0911 98208-96563

© **Bayerisches Landesamt für Statistik, Fürth 2025**
Vervielfältigung und Verbreitung, auch auszugsweise, mit Quellenangabe gestattet.

Hinweis: Diese Druckschrift wird im Rahmen der Öffentlichkeitsarbeit der Bayerischen Staatsregierung herausgegeben. Sie darf weder von Parteien noch von Wahlwerbern oder Wahlhelfern im Zeitraum von fünf Monaten vor einer Wahl zum Zwecke der Wahlwerbung verwendet werden. Dies gilt für Landtags-, Bundestags-, Kommunal- und Europawahlen. Missbräuchlich ist während dieser Zeit insbesondere die Verteilung auf Wahlveranstaltungen, an Informationsständen der Parteien sowie das Einlegen, Aufdrucken und Aufkleben parteipolitischer Informationen oder Werbemittel. Untersagt ist gleichfalls die Weitergabe an Dritte zum Zwecke der Wahlwerbung. Auch ohne zeitlichen Bezug zu einer bevorstehenden Wahl darf die Druckschrift nicht in einer Weise verwendet werden, die als Parteinahme der Staatsregierung zugunsten einzelner politischer Gruppen verstanden werden könnte. Den Parteien ist es gestattet, die Druckschrift zur Unterrichtung ihrer eigenen Mitglieder zu verwenden.

Inhaltsverzeichnis

Vorbemerkungen 4

Auszug aus der Klassifikation der Wirtschaftszweige, Ausgabe 2008 (WZ 2008)

Verzeichnis der Wirtschaftszweige im Bauhauptgewerbe 5

Monatliche Ergebnisse im Bauhauptgewerbe in Bayern im Mai 2025
Betriebe von rechtlichen Einheiten mit 20 oder mehr tätigen Personen

1. Betriebe, tätige Personen, Entgelte, geleistete Arbeitsstunden und baugewerblicher Umsatz im Bauhauptgewerbe in Bayern 6
2. Betriebe, tätige Personen, geleistete Arbeitsstunden, Entgelte und baugewerblicher Umsatz im Bauhauptgewerbe in Bayern nach Wirtschaftszweigen 7
3. Betriebe, tätige Personen und Entgelte im Bauhauptgewerbe in Bayern nach Kreisen 8
4. Geleistete Arbeitsstunden im Bauhauptgewerbe in Bayern nach Bausparten und Regierungsbezirken 10
5. Baugewerblicher Umsatz im Bauhauptgewerbe in Bayern nach Bausparten und Regierungsbezirken 10
6. Auftragseingänge im Bauhauptgewerbe in Bayern nach Bausparten und Regierungsbezirken 10
7. Geleistete Arbeitsstunden im Bauhauptgewerbe in Bayern nach ausgewählten Bausparten und Kreisen 11
8. Baugewerblicher Umsatz im Bauhauptgewerbe in Bayern nach ausgewählten Bausparten und Kreisen 13
9. Auftragseingänge im Bauhauptgewerbe in Bayern nach ausgewählten Bausparten und Kreisen 15
10. Wertindizes der Auftragseingänge und Auftragsbestände im Bauhauptgewerbe in Bayern 17
11. Bauproduktionsindex im Bauhauptgewerbe in Bayern 18

Vorbemerkungen

Die Statistiken des Baugewerbes umfassen Daten über das Bauhaupt- und das Ausbaugewerbe. Die Zuordnung der Meldeeinheiten zum Bauhauptgewerbe bzw. zum Ausbaugewerbe erfolgt nach dem Schwerpunkt der wirtschaftlichen Tätigkeit anhand der „Klassifikation der Wirtschaftszweige, Ausgabe 2008 (WZ 2008)“. Die WZ 2008 baut rechtsverbindlich auf der statistischen Systematik der Wirtschaftszweige in der Europäischen Gemeinschaft (NACE Rev. 2) auf, die mit der Verordnung (EG) Nr. 1893/2006 des Europäischen Parlaments und des Rates vom 20. Dezember 2006 veröffentlicht wurde, und ihrerseits auf der Internationalen Systematik der Wirtschaftszweige (ISIC Rev. 4) der Vereinten Nationen basiert.

Im Sinne des Gesetzes über die Statistik im Produzierenden Gewerbe (ProdGewStatG) zählen zum Wirtschaftssektor **Bauhauptgewerbe** die Gruppen 41.2 "Bau von Gebäuden", 42.1 "Bau von Straßen und Bahnverkehrsstrecken", 42.2 "Leitungstiefbau und Kläranlagenbau", 42.9 "Sonstiger Tiefbau", 43.1 "Abbrucharbeiten und vorbereitende Baustellenarbeiten" und 43.9 "Sonstige spezialisierte Bautätigkeiten".

Der **Monatsbericht im Bauhauptgewerbe**, kurz auch als Bauberichterstattung bezeichnet, ist eine Teilerhebung und wird bundesweit bei den Baubetrieben von höchstens 15 000 rechtlichen Einheiten des Bauhauptgewerbes sowie bei Baubetrieben anderer rechtlicher Einheiten, jeweils ohne ausbaugewerbliche Betriebe, monatlich durchgeführt. Die rechtliche Einheit ist die kleinste selbstständige Einheit, die aus handels- und/oder steuerrechtlichen Gründen Bücher führt. In der deutschen amtlichen Statistik wurde das Unternehmen bis einschließlich Berichtsjahr 2017 mit der rechtlichen Einheit gleichgesetzt. Mit Anwendung der EU-Unternehmensdefinition ab Berichtsjahr 2018 können die beiden Begriffe in der Ergebnisdarstellung nicht mehr synonym verwendet werden. Detaillierte Informationen zum Sachverhalt finden sich unter www.statistikportal.de/unternehmen-gewerbeanzeigen-und-insolvenzen/unternehmensbegriff.

Beim Monatsbericht im Bauhauptgewerbe werden grundsätzlich alle Betriebe des Bauhauptgewerbes von rechtlichen Einheiten mit 20 oder mehr tätigen Personen erfasst, wobei die Anzahl tätiger Personen Ende Juni des vorausgehenden Berichtsjahres maßgebend ist. Die Erhebung dient der kurzfristigen Beurteilung der konjunkturellen Lage des Baumarktes. Darüber hinaus wird sie auch zur Berechnung der Produktionsindizes im Baugewerbe und der Auftragseingangsindizes verwendet. Die Erhebung stellt damit unverzichtbare Unterlagen für die Arbeit der gesetzgebenden Körperschaften, der Bundes- und Landesregierung, der Bau- und Handwerksverbände, den Kammern sowie auch dem Statistischen Amt der Europäischen Union (Eurostat) zur Verfügung und ist damit eine unentbehrliche Grundlage für zahlreiche Entscheidungen auf dem Gebiet der gesamten Wirtschaftspolitik, insbesondere der Baupolitik.

Begriffsbestimmungen

Arbeitsstunden: Alle auf Baustellen, Bauhöfen und in Werkstätten im Bundesgebiet von den tätigen Personen tatsächlich geleisteten Stunden ohne diejenigen für Bürotätigkeiten.

Auftragsbestand: Wert aller am Ende des Berichtsquartals vorliegenden, akzeptierten und nicht ausgeführten Bauaufträge entsprechend der Verdingungsordnung für Bauleistungen (VOB).

Auftragseingang: Die im abgelaufenen Kalendermonat neu eingegangenen und vom Betrieb fest akzeptierten Bauaufträge entsprechend der VOB.

Betriebe: Örtlich getrennte Niederlassungen von rechtlichen Einheiten. Dazu zählen Haupt- und selbstständige Zweigniederlassungen sowie rechtliche Einheiten mit nur einem Betrieb.

Entgelte: Summe der lohnsteuerpflichtigen Bruttobezüge (Bar- und Sachbezüge), der Vergütungen für gesetzliche Feiertage, Urlaub, Krankheit sowie der Arbeitgeberzulagen gemäß Vermögensbildungstarifverträgen ohne Arbeitgeberanteil zur Sozialversicherung.

Tätige Personen: Zu den tätigen Personen zählen tätige Inhaberinnen und Inhaber, tätige Mitinhaberinnen und Mitinhaber, unbezahlt mithelfende Familienangehörige, soweit diese mindestens 55 Stunden im Monat im Betrieb tätig sind, Personen, die in einem Arbeitsverhältnis zum Betrieb stehen, sowie Personen mit Altersteilzeitregelungen.

Umsatz (ohne Umsatzsteuer): Als baugewerblicher Umsatz gelten die dem Finanzamt für die Umsatzsteuer zu meldenden steuerbaren Beträge im Bundesgebiet einschließlich Umsatz aus Subunternehmertätigkeit und der einbehaltenen Teilleistungen aus der Vergabe an Subunternehmer. Zum Umsatz zählen auch Anzahlungen für Teilleistungen oder Vorauszahlungen vor Ausführung der entsprechenden Lieferungen oder Leistungen ab 5 000 Euro.

Auszug aus der Klassifikation der Wirtschaftszweige, Ausgabe 2008 (WZ 2008)

Verzeichnis der Wirtschaftszweige im Bauhauptgewerbe:

41.20.1 Bau von Gebäuden (ohne Fertigteilbau)
Errichtung von Wohn- und Nichtwohngebäuden aller Art sowie Umbau oder Renovierung bestehender Wohnanlagen.

41.20.2 Errichtung von Fertigteilbauten
Errichtung von vorgefertigten Gebäuden (Fertigteilbauten) aus selbst hergestellten oder fremd bezogenen Fertigbauteilen auf der Baustelle.
Nicht einzubeziehen: Bau von Industrieanlagen, die keine Gebäude sind (s. 42.99)

42.11 Bau von Straßen
Bau von Autobahnen, Landstraßen, Straßen und Wegen, Belagsarbeiten an Straßen, Brücken und Tunneln, Asphaltieren bzw. Pflastern von Straßen und Wegen, Markierung von Straßen u. Ä., Anbringen von Leitplanken, Verkehrszeichen, u. Ä. an Straßen, Bau von Rollbahnen.

42.12 Bau von Bahnverkehrsstrecken

42.13 Brücken- und Tunnelbau

42.21 Rohrleitungstiefbau, Brunnenbau und Kläranlagenbau
Bau von Rohrfernleitungen und städtischen Rohrleitungen, Wasserleitungen, Bewässerungssystemen (Kanälen), Sammelbecken, Kanalnetzen (einschließlich Reparatur), Abwasserbeseitigungsanlagen, Pumpstationen und Brunnenbau.

42.22 Kabelnetzleitungstiefbau
Bau von Leitungen zur Verteilung von elektrischem Strom und von Fernmeldeleitungen sowie den Bau der damit untrennbar verbundenen Gebäude und Bauwerke.

42.91 Wasserbau
Bau von Wasserstraßen, Häfen (einschließlich Yachthäfen), Flussbauten, Schleusen usw., Talsperren und Deichen; Ausbaggern von Wasserstraßen.

42.99 Sonstiger Tiefbau, anderweitig nicht genannt
Bau von Industrieanlagen (außer Gebäuden) wie Raffinerien, Chemiefabriken sowie Errichtung von Bauwerken, die keine Gebäude sind wie Sportanlagen und Flächenaufteilung mit Infrastrukturverbesserungen (z. B. Bau von zusätzlichen Straßen und Versorgungsanlagen).

43.11 Abbrucharbeiten

43.12 Vorbereitende Baustellenarbeiten
Enttrümmerung von Baustellen; Erdbewegungen: Ausschachtung, Erdauffüllung, Einebnung und Planierung von Baugelände, Grabenaushub, Felsabbau, Sprengen, usw.; Erschließung und Schließung von Lagerstätten; Baustellenentwässerung und Entwässerung von land- und forstwirtschaftlichen Flächen.

43.13 Test- und Suchbohrung
Test-, Such- und Kernbohrung für bauliche, geophysikalische, geologische oder ähnliche Zwecke.
Nicht einzubeziehen: Brunnenbau (s. 42.21) und Schachtbau (s. 43.99.9).

43.91.1 Dachdeckerei und Bauspenglerei
Dachdeckerarbeiten und Spenglerarbeiten im Außenbereich im Rahmen der Errichtung von Dächern.

43.91.2 Zimmerei und Ingenieurholzbau

43.99.1 Gerüstbau

43.99.2 Schornstein-, Feuerungs- und Industrieofenbau

43.99.9 Baugewerbe a. n. g.
Herstellen von Fundamenten einschließlich Pfahlgründung, Abdichtung gegen Wasser und Feuchtigkeit, Gebäudetrocknung, Schachtbau, Montage von Stahlelementen, Eisenbiegerei, Mauer- und Pflasterarbeiten, Betonarbeiten einschließlich Stahlbetonarbeiten, Fassadenreinigung, sowie Vermietung von Kränen und anderen Baugeräten, die nicht einer bestimmten Bautätigkeit zugeordnet werden können, mit Bedienungspersonal.

1. Betriebe, tätige Personen, Entgelte, geleistete Arbeitsstunden und baugewerblicher Umsatz im Bauhauptgewerbe in Bayern

Betriebe von rechtlichen Einheiten mit 20 oder mehr tätigen Personen

Mai 2025

Lfd. Nr.	Merkmal	Bauhauptgewerbe in Bayern				
		Mai	April	Mai	Veränderung Mai 2025 gegenüber	
		2024	2025		Mai 2024	April 2025
					%	
	Anzahl der Betriebe					
1	**Betriebe insgesamt**	**1 809**	**1 760**	**1 754**	***- 3,0***	***- 0,3***
	Anzahl der tätigen Personen					
2	**Tätige Personen insgesamt**	**108 369**	**107 638**	**107 255**	***- 1,0***	***- 0,4***
	Entgelte in 1 000 €					
3	**Entgelte insgesamt**	**433 757**	**466 412**	**453 629**	***4,6***	***- 2,7***
	Geleistete Arbeitsstunden in 1 000					
4	Wohnungsbau	2 980	3 044	2 984	*0,1*	*- 2,0*
5	Gewerblicher und industrieller Bau[1]	3 399	3 924	3 769	*10,9*	*- 4,0*
6	Hochbau	1 683	1 815	1 715	*1,9*	*- 5,5*
7	Tiefbau	1 716	2 110	2 055	*19,8*	*- 2,6*
8	Öffentlicher und Verkehrsbau	3 467	3 843	3 606	*4,0*	*- 6,2*
	Hochbau					
9	für Organisationen ohne Erwerbszweck	117	136	131	*12,0*	*- 3,7*
10	für Gebietskörperschaften und Sozialversicherungen	532	644	581	*9,2*	*- 9,8*
	Tiefbau					
11	Straßenbau	1 510	1 544	1 472	*- 2,5*	*- 4,7*
12	für Gebietskörperschaften und Sozialversicherungen	1 308	1 518	1 423	*8,8*	*- 6,3*
13	**Geleistete Arbeitsstunden insgesamt**	**9 846**	**10 811**	**10 360**	***5,2***	***- 4,2***
	Baugewerblicher Umsatz[2] in 1 000 €					
14	Wohnungsbau	470 540	448 976	447 575	*- 4,9*	*- 0,3*
15	Gewerblicher und industrieller Bau[1]	768 348	816 690	882 054	*14,8*	*8,0*
16	Hochbau	420 646	416 715	427 280	*1,6*	*2,5*
17	Tiefbau	347 702	399 975	454 775	*30,8*	*13,7*
18	Öffentlicher und Verkehrsbau	629 805	578 623	634 215	*0,7*	*9,6*
	Hochbau					
19	für Organisationen ohne Erwerbszweck	15 658	20 284	18 036	*15,2*	*- 11,1*
20	für Gebietskörperschaften und Sozialversicherungen	131 701	116 787	124 340	*- 5,6*	*6,5*
	Tiefbau					
21	Straßenbau	256 773	213 207	248 317	*- 3,3*	*16,5*
22	für Gebietskörperschaften und Sozialversicherungen	225 673	228 345	243 522	*7,9*	*6,6*
23	**Baugewerblicher Umsatz insgesamt**	**1 868 693**	**1 844 289**	**1 963 845**	***5,1***	***6,5***

[1] Einschl. landwirtschaftlicher Bau. - [2] Ohne Umsatzsteuer.

2. Betriebe, tätige Personen, geleistete Arbeitsstunden, Entgelte und baugewerblicher Umsatz im Bauhauptgewerbe in Bayern nach Wirtschaftszweigen

Betriebe von rechtlichen Einheiten mit 20 oder mehr tätigen Personen

Mai 2025

WZ-Nr.[1]	Wirtschaftszweig	Bauhauptgewerbe in Bayern				
		Betriebe	tätige Personen	geleistete Arbeits-stunden	Entgelte	baugewerblicher Umsatz[2]
		Anzahl		1 000	1 000 €	
41.2	**Bau von Gebäuden**	**700**	**44 606**	**3 871**	**189 121**	**833 037**
41.20.1	Bau von Gebäuden (ohne Fertigteilbau)	670	39 186	3 552	161 796	704 935
41.20.2	Errichtung von Fertigteilbauten	30	5 420	320	27 325	128 102
42.1	**Bau von Straßen und Bahnverkehrsstrecken**	**180**	**18 256**	**1 983**	**86 250**	**346 256**
42.11.0	Bau von Straßen	154	14 350	1 616	64 021	272 277
42.12.0	Bau von Bahnverkehrsstrecken	11	1 725	209	9 355	31 431
42.13.0	Brücken- und Tunnelbau	15	2 181	158	12 874	42 548
42.2	**Leitungstiefbau und Kläranlagenbau**	**211**	**17 831**	**1 826**	**75 842**	**396 228**
42.21.0	Rohrleitungstiefbau, Brunnenbau und Kläranlagenbau	125	10 604	1 094	47 639	170 888
42.22.0	Kabelnetzleitungstiefbau	86	7 227	732	28 203	225 339
42.9	**Sonstiger Tiefbau**	**46**	**2 599**	**285**	**11 018**	**48 806**
42.91.0	Wasserbau	2	•	•	•	•
42.99.0	Sonstiger Tiefbau a. n. g.	44	•	•	•	•
43.1	**Abbrucharbeiten und vorbereitende Baustellenarbeiten**	**88**	**3 615**	**413**	**13 736**	**50 521**
43.11.0	Abbrucharbeiten	41	1 698	202	5 643	20 919
43.12.0	Vorbereitende Baustellenarbeiten	43	1 616	178	5 651	22 362
43.13.0	Test- und Suchbohrung	4	301	34	2 443	7 240
43.9	**Sonstige spezialisierte Bautätigkeiten**	**529**	**20 348**	**1 982**	**77 661**	**288 996**
43.91.1	Dachdeckerei und Bauspenglerei	123	4 126	420	15 559	55 653
43.91.2	Zimmerei und Ingenieurholzbau	170	5 820	544	20 336	78 321
43.99.1	Gerüstbau	50	2 004	228	7 777	29 038
43.99.2	Schornstein-, Feuerungs- und Industrieofenbau	10	281	23	1 234	7 223
43.99.9	Baugewerbe a. n. g.	176	8 117	767	32 755	118 761
	Bauhauptgewerbe insgesamt	**1 754**	**107 255**	**10 360**	**453 629**	**1 963 845**

[1] Klassifikation der Wirtschaftszweige, Ausgabe 2008 (WZ 2008). - [2] Ohne Umsatzsteuer.

3. Betriebe, tätige Personen und Entgelte im Bauhauptgewerbe in Bayern nach Kreisen

Betriebe von rechtlichen Einheiten mit 20 oder mehr tätigen Personen

Mai 2025

Schl.-Nr.	Gebiet	Bauhauptgewerbe in Bayern		
		Betriebe	tätige Personen	Entgelte
		Anzahl		1 000 €
	Zusammenstellung nach Regierungsbezirken			
1	Oberbayern	533	29 562	125 372
2	Niederbayern	213	17 327	73 061
3	Oberpfalz	190	14 108	62 474
4	Oberfranken	135	7 675	32 323
5	Mittelfranken	205	10 301	42 265
6	Unterfranken	176	9 398	39 527
7	Schwaben	302	18 884	78 608
	Bayern	**1 754**	**107 255**	**453 629**
	Regierungsbezirk Oberbayern			
	Kreisfreie Städte			
161	Ingolstadt	14	545	2 170
162	München	72	5 927	28 563
163	Rosenheim	7	698	2 844
	Landkreise			
171	Altötting	22	801	3 326
172	Berchtesgadener Land	17	1 129	4 157
173	Bad Tölz-Wolfratshausen	17	862	3 503
174	Dachau	28	1 013	4 206
175	Ebersberg	16	581	2 778
176	Eichstätt	24	882	3 426
177	Erding	17	644	2 460
178	Freising	17	595	2 443
179	Fürstenfeldbruck	25	1 772	6 845
180	Garmisch-Partenkirchen	5	122	493
181	Landsberg am Lech	16	617	2 483
182	Miesbach	15	824	3 385
183	Mühldorf a. Inn	19	740	2 611
184	München	55	2 507	10 752
185	Neuburg-Schrobenhausen	24	3 028	13 836
186	Pfaffenhofen a. d. Ilm	16	1 108	4 336
187	Rosenheim	45	1 584	5 940
188	Starnberg	13	604	2 519
189	Traunstein	34	2 250	9 332
190	Weilheim-Schongau	15	729	2 965
1	**Oberbayern**	**533**	**29 562**	**125 372**
	Regierungsbezirk Niederbayern			
	Kreisfreie Städte			
261	Landshut	3	74	233
262	Passau	10	1 559	10 439
263	Straubing	4	380	1 482
	Landkreise			
271	Deggendorf	21	4 788	20 126
272	Freyung-Grafenau	20	1 043	4 048
273	Kelheim	18	1 007	3 989
274	Landshut	30	1 576	6 052
275	Passau	20	1 713	6 516
276	Regen	28	1 695	6 488
277	Rottal-Inn	28	2 028	8 103
278	Straubing-Bogen	14	851	3 391
279	Dingolfing-Landau	17	613	2 194
2	**Niederbayern**	**213**	**17 327**	**73 061**
	Regierungsbezirk Oberpfalz			
	Kreisfreie Städte			
361	Amberg	6	541	2 422
362	Regensburg	11	802	3 956
363	Weiden i. d. OPf.	9	440	1 625
	Landkreise			
371	Amberg-Sulzbach	24	780	2 744
372	Cham	35	3 026	12 411
373	Neumarkt i. d. OPf.	34	4 173	22 679
374	Neustadt a. d. Waldnaab	21	1 087	3 965
375	Regensburg	16	1 163	4 374
376	Schwandorf	20	1 018	3 831
377	Tirschenreuth	14	1 078	4 469
3	**Oberpfalz**	**190**	**14 108**	**62 474**

Noch: **3. Betriebe, tätige Personen und Entgelte im Bauhauptgewerbe in Bayern nach Kreisen**

Betriebe von rechtlichen Einheiten mit 20 oder mehr tätigen Personen

Mai 2025

Schl.-Nr.	Gebiet	Bauhauptgewerbe in Bayern		
		Betriebe	tätige Personen	Entgelte
		Anzahl		1 000 €
	Regierungsbezirk Oberfranken			
	Kreisfreie Städte			
461	Bamberg	8	388	1 444
462	Bayreuth	9	1 306	7 799
463	Coburg	5	163	545
464	Hof	3	422	1 715
	Landkreise			
471	Bamberg	28	959	3 712
472	Bayreuth	11	316	1 251
473	Coburg	10	490	1 820
474	Forchheim	9	534	1 947
475	Hof	14	552	2 291
476	Kronach	4	376	1 559
477	Kulmbach	16	781	3 113
478	Lichtenfels	11	1 029	3 737
479	Wunsiedel i. Fichtelgebirge	7	359	1 390
4	**Oberfranken**	**135**	**7 675**	**32 323**
	Regierungsbezirk Mittelfranken			
	Kreisfreie Städte			
561	Ansbach	3	93	•
562	Erlangen	8	714	3 119
563	Fürth	5	408	1 681
564	Nürnberg	55	3 315	14 849
565	Schwabach	4	436	•
	Landkreise			
571	Ansbach	42	1 890	7 121
572	Erlangen-Höchstadt	11	356	1 354
573	Fürth	11	354	1 826
574	Nürnberger Land	15	787	2 478
575	Neustadt a. d. Aisch-Bad Windsheim	16	669	2 486
576	Roth	21	817	3 095
577	Weißenburg-Gunzenhausen	14	462	1 584
5	**Mittelfranken**	**205**	**10 301**	**42 265**
	Regierungsbezirk Unterfranken			
	Kreisfreie Städte			
661	Aschaffenburg	11	806	4 444
662	Schweinfurt	9	1 312	6 673
663	Würzburg	6	358	1 470
	Landkreise			
671	Aschaffenburg	17	519	1 970
672	Bad Kissingen	26	1 980	7 934
673	Rhön-Grabfeld	18	880	3 185
674	Haßberge	11	410	1 483
675	Kitzingen	8	420	1 801
676	Miltenberg	13	545	2 233
677	Main-Spessart	23	915	3 621
678	Schweinfurt	13	545	1 999
679	Würzburg	21	708	2 714
6	**Unterfranken**	**176**	**9 398**	**39 527**
	Regierungsbezirk Schwaben			
	Kreisfreie Städte			
761	Augsburg	19	1 372	6 596
762	Kaufbeuren	6	1 038	4 471
763	Kempten (Allgäu)	4	317	1 531
764	Memmingen	6	1 415	6 324
	Landkreise			
771	Aichach-Friedberg	20	733	2 640
772	Augsburg	35	1 596	5 987
773	Dillingen a. d. Donau	28	1 258	4 715
774	Günzburg	25	1 767	7 865
775	Neu-Ulm	21	1 103	4 757
776	Lindau (Bodensee)	10	292	1 055
777	Ostallgäu	34	1 911	7 352
778	Unterallgäu	44	3 242	13 404
779	Donau-Ries	20	1 414	6 394
780	Oberallgäu	30	1 426	5 517
7	**Schwaben**	**302**	**18 884**	**78 608**

4. Geleistete Arbeitsstunden im Bauhauptgewerbe in Bayern nach Bausparten und Regierungsbezirken

Betriebe von rechtlichen Einheiten mit 20 oder mehr tätigen Personen

Mai 2025

Schl.-Nr.	Gebiet	Geleistete Arbeitsstunden im Bauhauptgewerbe in Bayern							
		ins-gesamt	davon						
			Wohnungs-bau	gewerblicher und industrieller Bau[1]		öffentlicher und Verkehrsbau			
						Hochbau		Tiefbau	
				Hochbau	Tiefbau	für Organisationen ohne Erwerbszweck	für Gebietskörperschaften und Sozialversicherungen	Straßenbau	für Gebietskörperschaften und Sozialversicherungen
		1 000							
1	Oberbayern	3 121	1 050	447	704	24	125	523	246
2	Niederbayern	1 565	360	229	352	15	98	188	323
3	Oberpfalz	1 349	275	314	316	19	66	169	190
4	Oberfranken	715	189	87	118	16	45	112	147
5	Mittelfranken	1 012	266	184	197	13	71	115	165
6	Unterfranken	837	181	130	166	15	71	101	173
7	Schwaben	1 762	662	324	202	28	104	263	179
	Bayern	**10 360**	**2 984**	**1 715**	**2 055**	**131**	**581**	**1 472**	**1 423**

[1] Einschl. landwirtschaftlicher Bau.

5. Baugewerblicher Umsatz im Bauhauptgewerbe in Bayern nach Bausparten und Regierungsbezirken

Betriebe von rechtlichen Einheiten mit 20 oder mehr tätigen Personen

Mai 2025

Schl.-Nr.	Gebiet	Baugewerblicher Umsatz[1] im Bauhauptgewerbe in Bayern							
		ins-gesamt	davon						
			Wohnungs-bau	gewerblicher und industrieller Bau[2]		öffentlicher und Verkehrsbau			
						Hochbau		Tiefbau	
				Hochbau	Tiefbau	für Organisationen ohne Erwerbszweck	für Gebietskörperschaften und Sozialversicherungen	Straßenbau	für Gebietskörperschaften und Sozialversicherungen
		1 000 €							
1	Oberbayern	548 276	157 691	69 311	167 668	4 118	23 380	82 770	43 336
2	Niederbayern	307 515	68 285	65 101	64 056	1 348	21 760	36 249	50 716
3	Oberpfalz	352 165	38 962	106 844	117 438	2 490	14 588	30 445	41 398
4	Oberfranken	128 744	23 367	24 107	31 899	2 093	7 128	20 026	20 123
5	Mittelfranken	172 767	41 068	43 797	27 247	2 264	8 225	20 048	30 118
6	Unterfranken	189 309	27 211	55 967	18 031	2 322	34 289	20 335	31 154
7	Schwaben	265 068	90 991	62 152	28 436	3 400	14 970	38 443	26 677
	Bayern	**1 963 845**	**447 575**	**427 280**	**454 775**	**18 036**	**124 340**	**248 317**	**243 522**

[1] Ohne Umsatzsteuer. - [2] Einschl. landwirtschaftlicher Bau.

6. Auftragseingänge im Bauhauptgewerbe in Bayern nach Bausparten und Regierungsbezirken

Betriebe von rechtlichen Einheiten mit 20 oder mehr tätigen Personen

Mai 2025

Schl.-Nr.	Gebiet	Auftragseingänge im Bauhauptgewerbe in Bayern							
		ins-gesamt	davon						
			Wohnungs-bau	gewerblicher und industrieller Bau[1]		öffentlicher und Verkehrsbau			
						Hochbau		Tiefbau	
				Hochbau	Tiefbau	für Organisationen ohne Erwerbszweck	für Gebietskörperschaften und Sozialversicherungen	Straßenbau	für Gebietskörperschaften und Sozialversicherungen
		1 000 €							
1	Oberbayern	418 238	149 494	48 667	88 720	3 391	19 430	71 305	37 231
2	Niederbayern	409 494	97 624	106 037	69 866	2 173	16 018	36 733	81 043
3	Oberpfalz	365 267	37 140	53 465	215 528	2 238	7 278	20 825	28 791
4	Oberfranken	190 138	18 466	36 179	61 725	939	4 684	29 605	38 540
5	Mittelfranken	163 062	26 169	30 905	49 314	2 483	6 500	21 102	26 590
6	Unterfranken	179 096	24 390	44 604	13 713	2 649	28 181	15 954	49 605
7	Schwaben	262 579	79 108	62 088	27 268	4 448	18 215	36 190	35 262
	Bayern	**1 987 873**	**432 390**	**381 945**	**526 134**	**18 322**	**100 306**	**231 714**	**297 062**

[1] Einschl. landwirtschaftlicher Bau.

7. Geleistete Arbeitsstunden im Bauhauptgewerbe in Bayern nach ausgewählten Bausparten und Kreisen

Betriebe von rechtlichen Einheiten mit 20 oder mehr tätigen Personen

Mai 2025

Schl.-Nr.	Gebiet	Geleistete Arbeitsstunden im Bauhauptgewerbe in Bayern			
		insgesamt	Wohnungsbau	gewerblicher und industrieller Bau[1]	öffentlicher und Verkehrsbau
		1 000			
		Regierungsbezirk Oberbayern			
	Kreisfreie Städte				
161	Ingolstadt	56	29	17	10
162	München	577	196	236	145
163	Rosenheim	70	20	18	32
	Landkreise				
171	Altötting	91	34	38	19
172	Berchtesgadener Land	90	24	29	36
173	Bad Tölz-Wolfratshausen	89	48	28	14
174	Dachau	114	43	36	35
175	Ebersberg	62	25	7	30
176	Eichstätt	79	37	26	17
177	Erding	73	41	•	•
178	Freising	63	36	13	13
179	Fürstenfeldbruck	199	38	132	29
180	Garmisch-Partenkirchen	12	4	6	2
181	Landsberg am Lech	57	29	18	10
182	Miesbach	86	34	45	6
183	Mühldorf a. Inn	67	37	22	9
184	München	300	93	138	69
185	Neuburg-Schrobenhausen	361	30	137	194
186	Pfaffenhofen a. d. Ilm	126	40	47	39
187	Rosenheim	156	76	49	31
188	Starnberg	77	30	•	•
189	Traunstein	241	81	37	123
190	Weilheim-Schongau	75	27	11	37
1	**Oberbayern**	**3 121**	**1 050**	**1 151**	**919**
		Regierungsbezirk Niederbayern			
	Kreisfreie Städte				
261	Landshut	10	•	•	•
262	Passau	140	8	21	111
263	Straubing	35	•	•	•
	Landkreise				
271	Deggendorf	355	41	218	96
272	Freyung-Grafenau	103	24	47	32
273	Kelheim	106	23	31	52
274	Landshut	180	51	79	50
275	Passau	172	43	56	73
276	Regen	175	70	33	73
277	Rottal-Inn	141	52	35	53
278	Straubing-Bogen	85	10	27	48
279	Dingolfing-Landau	65	31	16	17
2	**Niederbayern**	**1 565**	**360**	**581**	**624**
		Regierungsbezirk Oberpfalz			
	Kreisfreie Städte				
361	Amberg	49	11	9	30
362	Regensburg	99	8	47	44
363	Weiden i. d. OPf.	40	8	9	23
	Landkreise				
371	Amberg-Sulzbach	76	33	26	17
372	Cham	308	60	140	108
373	Neumarkt i. d. OPf.	339	46	210	83
374	Neustadt a. d. Waldnaab	104	28	53	23
375	Regensburg	131	30	56	46
376	Schwandorf	99	40	21	37
377	Tirschenreuth	104	11	59	34
3	**Oberpfalz**	**1 349**	**275**	**629**	**445**

[1] Einschl. landwirtschaftlicher Bau.

Noch: **7. Geleistete Arbeitsstunden im Bauhauptgewerbe in Bayern nach ausgewählten Bausparten und Kreisen**

Betriebe von rechtlichen Einheiten mit 20 oder mehr tätigen Personen

Mai 2025

Schl.-Nr.	Gebiet	Geleistete Arbeitsstunden im Bauhauptgewerbe in Bayern			
		insgesamt	Wohnungsbau	gewerblicher und industrieller Bau[1]	öffentlicher und Verkehrsbau
		1 000			
		Regierungsbezirk Oberfranken			
	Kreisfreie Städte				
461	Bamberg	47	•	•	37
462	Bayreuth	72	11	38	23
463	Coburg	18	12	•	•
464	Hof	51	•	•	•
	Landkreise				
471	Bamberg	105	39	7	59
472	Bayreuth	32	•	•	14
473	Coburg	39	7	25	7
474	Forchheim	51	12	•	•
475	Hof	59	14	15	30
476	Kronach	36	•	•	•
477	Kulmbach	82	12	27	44
478	Lichtenfels	83	25	22	36
479	Wunsiedel i. Fichtelgebirge	40	7	13	20
4	**Oberfranken**	**715**	**189**	**205**	**320**
		Regierungsbezirk Mittelfranken			
	Kreisfreie Städte				
561	Ansbach	10	5	•	•
562	Erlangen	54	9	40	5
563	Fürth	41	•	22	•
564	Nürnberg	359	56	161	142
565	Schwabach	37	•	•	•
	Landkreise				
571	Ansbach	185	77	36	72
572	Erlangen-Höchstadt	36	11	17	8
573	Fürth	35	•	16	•
574	Nürnberger Land	62	•	23	•
575	Neustadt a. d. Aisch-Bad Windsheim	57	29	15	12
576	Roth	87	24	35	28
577	Weißenburg-Gunzenhausen	48	6	12	30
5	**Mittelfranken**	**1 012**	**266**	**381**	**364**
		Regierungsbezirk Unterfranken			
	Kreisfreie Städte				
661	Aschaffenburg	64	-	27	38
662	Schweinfurt	88	7	49	33
663	Würzburg	25	2	7	16
	Landkreise				
671	Aschaffenburg	51	24	19	8
672	Bad Kissingen	177	39	38	100
673	Rhön-Grabfeld	111	17	54	41
674	Haßberge	41	14	•	•
675	Kitzingen	45	11	23	11
676	Miltenberg	49	16	20	13
677	Main-Spessart	86	16	28	41
678	Schweinfurt	37	12	•	•
679	Würzburg	63	23	19	21
6	**Unterfranken**	**837**	**181**	**296**	**360**
		Regierungsbezirk Schwaben			
	Kreisfreie Städte				
761	Augsburg	113	20	85	8
762	Kaufbeuren	108	•	•	67
763	Kempten (Allgäu)	30	•	•	•
764	Memmingen	115	•	35	•
	Landkreise				
771	Aichach-Friedberg	79	40	18	21
772	Augsburg	164	78	37	48
773	Dillingen a. d. Donau	119	51	36	33
774	Günzburg	161	60	26	75
775	Neu-Ulm	107	42	32	33
776	Lindau (Bodensee)	31	27	3	1
777	Ostallgäu	185	82	47	56
778	Unterallgäu	280	129	90	61
779	Donau-Ries	139	49	25	65
780	Oberallgäu	129	62	45	22
7	**Schwaben**	**1 762**	**662**	**526**	**574**

[1] Einschl. landwirtschaftlicher Bau.

8. Baugewerblicher Umsatz im Bauhauptgewerbe in Bayern nach ausgewählten Bausparten und Kreisen

Betriebe von rechtlichen Einheiten mit 20 oder mehr tätigen Personen

Mai 2025

Schl.-Nr.	Gebiet	Baugewerblicher Umsatz[1] im Bauhauptgewerbe in Bayern			
		insgesamt	Wohnungsbau	gewerblicher und industrieller Bau[2]	öffentlicher und Verkehrsbau
		1 000 €			
		Regierungsbezirk Oberbayern			
	Kreisfreie Städte				
161	Ingolstadt	12 554	6 857	3 414	2 284
162	München	157 029	23 361	100 459	33 208
163	Rosenheim	10 619	2 077	2 506	6 037
	Landkreise				
171	Altötting	13 039	4 756	6 204	2 079
172	Berchtesgadener Land	14 498	4 041	3 745	6 712
173	Bad Tölz-Wolfratshausen	20 809	17 186	2 170	1 453
174	Dachau	15 015	5 745	4 805	4 465
175	Ebersberg	10 898	3 566	1 698	5 634
176	Eichstätt	14 083	3 509	5 228	5 345
177	Erding	11 070	4 805	5 663	601
178	Freising	7 270	5 161	923	1 185
179	Fürstenfeldbruck	27 856	4 390	20 250	3 217
180	Garmisch-Partenkirchen	1 436	478	•	•
181	Landsberg am Lech	6 918	2 891	1 643	2 384
182	Miesbach	9 469	4 532	•	•
183	Mühldorf a. Inn	9 644	4 777	2 976	1 891
184	München	46 187	17 348	19 762	9 077
185	Neuburg-Schrobenhausen	58 340	3 567	25 404	29 369
186	Pfaffenhofen a. d. Ilm	21 972	5 241	8 785	7 946
187	Rosenheim	22 118	11 487	5 075	5 556
188	Starnberg	9 576	4 844	•	•
189	Traunstein	34 620	11 486	4 552	18 582
190	Weilheim-Schongau	13 259	5 585	3 186	4 488
1	**Oberbayern**	**548 276**	**157 691**	**236 979**	**153 605**
		Regierungsbezirk Niederbayern			
	Kreisfreie Städte				
261	Landshut	853	•	•	•
262	Passau	25 961	1 013	7 393	17 555
263	Straubing	7 920	•	•	•
	Landkreise				
271	Deggendorf	92 220	9 328	65 172	17 721
272	Freyung-Grafenau	16 669	4 045	7 615	5 008
273	Kelheim	11 028	2 769	2 957	5 302
274	Landshut	27 009	9 938	9 105	7 966
275	Passau	33 534	5 939	9 807	17 789
276	Regen	27 238	12 475	3 146	11 618
277	Rottal-Inn	40 510	15 374	12 713	12 423
278	Straubing-Bogen	12 764	1 650	4 225	6 889
279	Dingolfing-Landau	11 808	5 308	3 402	3 097
2	**Niederbayern**	**307 515**	**68 285**	**129 157**	**110 073**
		Regierungsbezirk Oberpfalz			
	Kreisfreie Städte				
361	Amberg	9 943	•	•	7 627
362	Regensburg	18 598	898	13 466	4 235
363	Weiden i. d. OPf.	6 356	•	•	4 393
	Landkreise				
371	Amberg-Sulzbach	11 328	3 522	6 455	1 351
372	Cham	46 343	8 540	16 429	21 374
373	Neumarkt i. d. OPf.	182 259	7 283	143 572	31 403
374	Neustadt a. d. Waldnaab	14 806	3 675	8 105	3 026
375	Regensburg	19 259	6 241	6 077	6 941
376	Schwandorf	17 811	6 156	7 198	4 456
377	Tirschenreuth	25 463	1 453	19 893	4 117
3	**Oberpfalz**	**352 165**	**38 962**	**224 283**	**88 921**

[1] Ohne Umsatzsteuer. - [2] Einschl. landwirtschaftlicher Bau.

Noch: **8. Baugewerblicher Umsatz im Bauhauptgewerbe in Bayern nach ausgewählten Bausparten und Kreisen**

Betriebe von rechtlichen Einheiten mit 20 oder mehr tätigen Personen

Mai 2025

Schl.-Nr.	Gebiet	Baugewerblicher Umsatz[1] im Bauhauptgewerbe in Bayern			
		insgesamt	Wohnungsbau	gewerblicher und industrieller Bau[2]	öffentlicher und Verkehrsbau
		1 000 €			
		Regierungsbezirk Oberfranken			
	Kreisfreie Städte				
461	Bamberg	2 715	•	•	1 670
462	Bayreuth	25 453	•	•	5 919
463	Coburg	1 424	989	•	•
464	Hof	3 536	•	•	•
	Landkreise				
471	Bamberg	14 009	4 515	710	8 784
472	Bayreuth	5 686	1 489	2 288	1 909
473	Coburg	7 998	908	5 595	1 495
474	Forchheim	10 926	1 159	•	•
475	Hof	10 679	1 740	1 501	7 438
476	Kronach	4 084	•	•	•
477	Kulmbach	20 936	1 084	12 320	7 533
478	Lichtenfels	16 066	•	•	7 486
479	Wunsiedel i. Fichtelgebirge	5 231	818	1 374	3 039
4	**Oberfranken**	**128 744**	**23 367**	**56 006**	**49 370**
		Regierungsbezirk Mittelfranken			
	Kreisfreie Städte				
561	Ansbach	•	•	•	•
562	Erlangen	15 106	3 999	10 277	830
563	Fürth	6 536	•	3 593	•
564	Nürnberg	58 650	10 274	28 160	20 216
565	Schwabach	•	•	•	•
	Landkreise				
571	Ansbach	26 053	9 314	6 374	10 365
572	Erlangen-Höchstadt	4 394	943	2 577	874
573	Fürth	6 125	•	3 836	•
574	Nürnberger Land	16 338	•	5 381	•
575	Neustadt a. d. Aisch-Bad Windsheim	7 662	4 300	2 211	1 151
576	Roth	15 868	3 369	6 638	5 862
577	Weißenburg-Gunzenhausen	5 599	811	1 777	3 010
5	**Mittelfranken**	**172 767**	**41 068**	**71 044**	**60 656**
		Regierungsbezirk Unterfranken			
	Kreisfreie Städte				
661	Aschaffenburg	20 241	-	10 504	9 736
662	Schweinfurt	59 977	3 755	30 892	25 331
663	Würzburg	3 433	342	2 011	1 079
	Landkreise				
671	Aschaffenburg	7 208	3 795	2 075	1 338
672	Bad Kissingen	34 829	2 621	6 756	25 452
673	Rhön-Grabfeld	9 250	1 961	2 009	5 281
674	Haßberge	3 767	1 499	•	•
675	Kitzingen	9 878	2 235	4 005	3 638
676	Miltenberg	8 629	2 350	3 918	2 361
677	Main-Spessart	15 469	2 909	6 451	6 109
678	Schweinfurt	6 925	2 079	•	•
679	Würzburg	9 703	3 665	2 613	3 425
6	**Unterfranken**	**189 309**	**27 211**	**73 997**	**88 100**
		Regierungsbezirk Schwaben			
	Kreisfreie Städte				
761	Augsburg	12 239	2 468	9 462	309
762	Kaufbeuren	16 090	•	•	9 847
763	Kempten (Allgäu)	5 077	•	•	•
764	Memmingen	19 941	•	7 880	•
	Landkreise				
771	Aichach-Friedberg	8 787	5 327	969	2 491
772	Augsburg	20 674	7 557	5 554	7 564
773	Dillingen a. d. Donau	16 083	7 779	4 856	3 448
774	Günzburg	31 027	12 268	5 974	12 785
775	Neu-Ulm	23 183	6 673	12 430	4 080
776	Lindau (Bodensee)	4 288	4 086	171	31
777	Ostallgäu	27 966	11 757	9 628	6 581
778	Unterallgäu	41 007	17 006	15 031	8 969
779	Donau-Ries	20 669	7 364	4 617	8 687
780	Oberallgäu	18 038	6 366	6 465	5 206
7	**Schwaben**	**265 068**	**90 991**	**90 588**	**83 490**

[1] Ohne Umsatzsteuer. - [2] Einschl. landwirtschaftlicher Bau.

9. Auftragseingänge im Bauhauptgewerbe in Bayern nach ausgewählten Bausparten und Kreisen

Betriebe von rechtlichen Einheiten mit 20 oder mehr tätigen Personen

Mai 2025

Schl.-Nr.	Gebiet	Auftragseingänge im Bauhauptgewerbe in Bayern			
		insgesamt	Wohnungsbau	gewerblicher und industrieller Bau[1]	öffentlicher und Verkehrsbau
		1 000 €			
		Regierungsbezirk Oberbayern			
	Kreisfreie Städte				
161	Ingolstadt	6 607	2 125	•	•
162	München	72 187	15 902	40 364	15 921
163	Rosenheim	8 552	3 534	•	•
	Landkreise				
171	Altötting	12 140	3 959	6 865	1 316
172	Berchtesgadener Land	18 791	1 739	8 407	8 645
173	Bad Tölz-Wolfratshausen	27 013	23 686	1 427	1 899
174	Dachau	15 548	4 378	3 446	7 723
175	Ebersberg	13 335	7 007	824	5 504
176	Eichstätt	15 192	3 851	2 632	8 708
177	Erding	7 495	•	3 997	•
178	Freising	3 176	2 643	•	•
179	Fürstenfeldbruck	15 926	6 882	2 811	6 233
180	Garmisch-Partenkirchen	1 440	•	626	•
181	Landsberg am Lech	7 384	2 796	1 218	3 370
182	Miesbach	5 696	2 265	2 609	822
183	Mühldorf a. Inn	9 745	5 662	3 226	856
184	München	37 782	20 816	12 214	4 752
185	Neuburg-Schrobenhausen	38 776	4 475	14 042	20 259
186	Pfaffenhofen a. d. Ilm	24 357	•	13 253	•
187	Rosenheim	19 799	6 872	6 156	6 771
188	Starnberg	7 766	5 251	•	•
189	Traunstein	33 276	8 938	5 136	19 202
190	Weilheim-Schongau	16 256	9 567	1 212	5 476
1	**Oberbayern**	**418 238**	**149 494**	**137 387**	**131 357**
		Regierungsbezirk Niederbayern			
	Kreisfreie Städte				
261	Landshut	•	•	•	•
262	Passau	54 355	•	•	13 437
263	Straubing	•	•	1 802	•
	Landkreise				
271	Deggendorf	135 469	15 644	78 810	41 014
272	Freyung-Grafenau	10 578	2 365	1 715	6 497
273	Kelheim	17 908	4 661	3 198	10 049
274	Landshut	20 310	7 570	8 578	4 161
275	Passau	42 811	4 974	25 545	12 292
276	Regen	38 445	19 421	2 065	16 959
277	Rottal-Inn	58 210	36 518	9 696	11 996
278	Straubing-Bogen	10 919	1 563	1 549	7 808
279	Dingolfing-Landau	14 250	3 833	2 545	7 871
2	**Niederbayern**	**409 494**	**97 624**	**175 903**	**135 967**
		Regierungsbezirk Oberpfalz			
	Kreisfreie Städte				
361	Amberg	7 061	•	•	3 850
362	Regensburg	35 779	•	•	•
363	Weiden i. d. OPf.	2 657	•	456	•
	Landkreise				
371	Amberg-Sulzbach	12 876	6 355	•	•
372	Cham	43 429	9 270	19 176	14 983
373	Neumarkt i. d. OPf.	167 144	•	•	11 512
374	Neustadt a. d. Waldnaab	14 022	1 975	7 989	4 058
375	Regensburg	14 426	3 315	3 376	7 735
376	Schwandorf	16 574	3 306	4 819	8 449
377	Tirschenreuth	51 300	•	45 266	•
3	**Oberpfalz**	**365 267**	**37 140**	**268 993**	**59 133**

[1] Einschl. landwirtschaftlicher Bau.

Noch: **9. Auftragseingänge im Bauhauptgewerbe in Bayern nach ausgewählten Bausparten und Kreisen**

Betriebe von rechtlichen Einheiten mit 20 oder mehr tätigen Personen

Mai 2025

Schl.-Nr.	Gebiet	Auftragseingänge im Bauhauptgewerbe in Bayern			
		insgesamt	Wohnungsbau	gewerblicher und industrieller Bau[1]	öffentlicher und Verkehrsbau
		1 000 €			
	Regierungsbezirk Oberfranken				
	Kreisfreie Städte				
461	Bamberg	4 295	•	•	4 107
462	Bayreuth	•	3 027	•	•
463	Coburg	1 510	•	630	•
464	Hof	•	-	•	•
	Landkreise				
471	Bamberg	16 594	4 815	343	11 437
472	Bayreuth	4 972	•	2 120	•
473	Coburg	6 239	•	5 485	•
474	Forchheim	23 481	1 053	•	•
475	Hof	12 626	1 380	1 354	9 892
476	Kronach	1 866	•	•	•
477	Kulmbach	25 462	•	•	8 187
478	Lichtenfels	6 528	857	2 177	3 493
479	Wunsiedel i. Fichtelgebirge	11 120	3 703	4 952	2 465
4	**Oberfranken**	**190 138**	**18 466**	**97 904**	**73 768**
	Regierungsbezirk Mittelfranken				
	Kreisfreie Städte				
561	Ansbach	•	•	•	•
562	Erlangen	3 399	455	2 583	361
563	Fürth	3 333	•	•	•
564	Nürnberg	69 960	5 834	54 773	9 353
565	Schwabach	•	•	•	•
	Landkreise				
571	Ansbach	26 844	8 451	4 648	13 745
572	Erlangen-Höchstadt	6 275	850	•	•
573	Fürth	3 254	753	•	•
574	Nürnberger Land	18 067	2 363	•	•
575	Neustadt a. d. Aisch-Bad Windsheim	9 265	3 814	3 383	2 067
576	Roth	16 012	2 657	7 647	5 709
577	Weißenburg-Gunzenhausen	5 625	613	419	4 593
5	**Mittelfranken**	**163 062**	**26 169**	**80 219**	**56 675**
	Regierungsbezirk Unterfranken				
	Kreisfreie Städte				
661	Aschaffenburg	25 775	-	1 243	24 532
662	Schweinfurt	63 570	•	•	•
663	Würzburg	2 263	•	•	•
	Landkreise				
671	Aschaffenburg	6 199	3 041	1 615	1 542
672	Bad Kissingen	26 972	4 364	5 276	17 332
673	Rhön-Grabfeld	7 077	1 191	732	5 154
674	Haßberge	4 681	•	•	4 186
675	Kitzingen	3 840	1 467	844	1 530
676	Miltenberg	10 556	2 983	•	•
677	Main-Spessart	14 202	3 397	6 086	4 719
678	Schweinfurt	4 807	•	2 262	•
679	Würzburg	9 155	4 407	1 665	3 083
6	**Unterfranken**	**179 096**	**24 390**	**58 317**	**96 390**
	Regierungsbezirk Schwaben				
	Kreisfreie Städte				
761	Augsburg	9 679	•	8 484	•
762	Kaufbeuren	23 802	•	•	15 906
763	Kempten (Allgäu)	7 182	•	•	•
764	Memmingen	14 618	•	6 325	•
	Landkreise				
771	Aichach-Friedberg	13 783	3 371	2 616	7 796
772	Augsburg	19 615	8 016	4 444	7 154
773	Dillingen a. d. Donau	12 758	6 149	•	•
774	Günzburg	28 940	10 714	3 115	15 111
775	Neu-Ulm	14 116	4 668	7 847	1 601
776	Lindau (Bodensee)	3 993	3 433	•	•
777	Ostallgäu	23 549	11 782	4 013	7 755
778	Unterallgäu	52 361	14 946	26 475	10 939
779	Donau-Ries	14 362	4 343	2 361	7 659
780	Oberallgäu	23 822	8 867	9 357	5 598
7	**Schwaben**	**262 579**	**79 108**	**89 356**	**94 114**

[1] Einschl. landwirtschaftlicher Bau.

10. Wertindizes der Auftragseingänge und Auftragsbestände im Bauhauptgewerbe in Bayern

Betriebe von rechtlichen Einheiten mit 20 oder mehr tätigen Personen

Zeit	Bauhauptgewerbe in Bayern							
	ins-gesamt	davon						
		Wohnungs-bau	gewerblicher und industrieller Bau[1]		öffentlicher und Verkehrsbau			
					Hochbau		Tiefbau	
			Hochbau	Tiefbau	für Organisationen ohne Erwerbszweck	für Gebietskörperschaften und Sozialversicherungen	Straßenbau	für Gebietskörperschaften und Sozialversicherungen
	2021 ≙ 100							
Auftragseingänge								
2024 MD	**106,9**	**77,7**	**97,7**	**189,7**	**94,9**	**115,4**	**112,6**	**109,4**
Januar	83,3	50,9	64,1	170,2	52,1	80,0	82,4	122,4
Februar	95,1	77,2	65,1	189,5	65,3	110,9	88,0	108,3
März	139,2	91,1	158,7	184,7	176,1	147,9	170,0	139,5
April	122,2	79,4	112,1	268,2	117,0	100,6	120,3	121,2
Mai	107,9	81,8	109,0	149,3	75,7	90,8	133,1	117,3
Juni	119,3	83,2	119,1	194,8	89,6	165,1	141,8	95,0
Juli	112,0	79,8	97,4	190,8	59,0	94,8	154,3	114,8
August	107,5	67,8	93,9	284,9	82,5	76,7	78,1	109,3
September	101,2	77,4	97,9	136,4	173,6	156,1	96,5	104,3
Oktober	99,6	87,1	87,3	101,6	85,2	136,6	127,7	106,8
November	94,7	72,0	79,0	238,9	60,1	74,9	91,0	59,4
Dezember	101,3	84,1	88,6	166,7	102,8	150,9	68,7	114,2
2025 MD								
Januar	96,0	69,0	75,0	207,4	95,3	183,0	71,2	79,0
Februar	98,2	76,4	91,0	161,9	84,1	104,4	120,8	80,8
März	167,4	94,6	105,6	539,0	83,0	158,3	151,3	138,4
April	106,4	85,5	90,9	156,4	125,4	109,9	137,1	105,5
Mai	121,6	84,4	97,3	266,8	100,3	99,3	112,0	144,0
Juni								
Juli								
August								
September								
Oktober								
November								
Dezember								
Auftragsbestände (jeweils Ende des Quartals)								
2024 QD	**118,0**	**89,5**	**96,8**	**163,9**	**94,6**	**134,7**	**117,5**	**160,9**
1. Quartal	116,8	91,8	92,1	154,2	99,4	134,3	119,4	165,9
2. Quartal	121,7	91,4	100,6	168,7	97,3	138,2	122,1	166,0
3. Quartal	119,9	87,7	101,9	168,4	95,0	139,8	118,2	160,5
4. Quartal	113,6	87,3	92,7	164,4	86,6	126,5	110,4	151,3
2025 QD								
1. Quartal	129,0	92,4	95,9	219,8	88,6	145,2	130,0	159,7
2. Quartal								
3. Quartal								
4. Quartal								

[1] Einschl. landwirtschaftlicher Bau.

11. Bauproduktionsindex im Bauhauptgewerbe in Bayern

Betriebe von rechtlichen Einheiten mit 20 oder mehr tätigen Personen

Jahr	Bauproduktionsindex[1] im Bauhauptgewerbe seit 2021												
	MD	Januar	Februar	März	April	Mai	Juni	Juli	August	September	Oktober	November	Dezember
	2021 ≙ 100												
	Hochbau												
2021	100,0	54,9	81,6	106,7	116,5	116,6	114,1	111,1	87,5	112,0	112,9	114,1	71,0
2022	95,4	61,7	83,8	98,2	109,2	108,1	108,8	105,2	86,2	102,1	106,2	107,9	68,2
2023	83,6	55,5	71,3	86,4	98,5	97,1	92,6	94,2	72,1	91,1	92,1	91,8	60,6
2024	78,6	47,7	71,1	83,0	88,9	86,6	90,2	86,2	66,8	85,3	87,7	89,5	61,7
p 2025		47,5	62,1	72,7	81,8	78,5							
	Tiefbau												
2021	100,0	40,1	55,3	96,0	120,2	121,5	120,8	117,1	95,7	120,8	122,3	118,8	68,4
2022	93,1	41,7	59,5	90,2	110,3	111,4	110,6	105,8	89,2	105,7	112,5	113,3	66,8
2023	99,1	44,9	62,3	93,9	121,3	121,0	118,1	118,3	92,2	116,5	117,6	115,4	68,0
2024	105,7	43,9	72,4	107,4	127,7	120,1	125,8	124,1	99,4	119,3	125,0	125,0	80,4
p 2025		47,9	68,2	103,4	130,1	124,5							
	Bauproduktion insgesamt												
2021	100,0	48,6	70,5	102,2	118,1	118,6	116,9	113,6	91,0	115,7	116,9	116,1	69,9
2022	94,6	53,2	73,5	94,9	109,8	109,7	109,7	105,6	87,6	103,8	109,0	110,3	67,7
2023	89,3	51,1	67,4	88,9	107,1	106,1	102,2	103,3	79,7	100,7	101,8	100,7	63,3
2024	88,6	46,1	71,4	92,0	103,3	99,0	103,4	100,3	79,0	97,9	101,6	102,7	68,6
p 2025		47,6	64,3	83,8	99,4	95,3							

[1] Arbeitstäglich bereinigt.

Aktuelle Veröffentlichungen unter q.bayern.de/produkte

Statistisches Jahrbuch
für Bayern

Das **Statistische Jahrbuch** für Bayern ist das Standardwerk der amtlichen Statistik in Bayern seit 1894. Darin zusammengestellt sind jährlich aktuelle Statistikdaten über Land, Leben, Leute, Politik, Wissenschaft und Wirtschaft in Bayern.

Auf über 700 Seiten enthält es die wichtigsten Ergebnisse aller amtlichen Statistiken – in Form von Tabellen, Graphiken oder Karten – zum Teil mit langjährigen Vergleichsdaten und Zeitreihen.

Ebenso enthalten sind ausgewählte Strukturdaten für Regierungsbezirke, kreisfreie Städte und Landkreise sowie Regionen Bayerns, für Bund und Länder sowie die EU-Mitgliedstaaten.

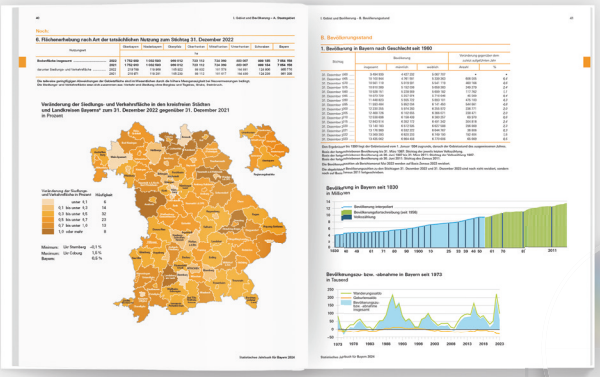

Preise

Buch	39,00 €
Buch + DVD	46,00 €
DVD	12,00 €
Datei (PDF)	12,00 €

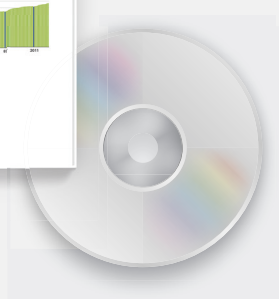

Bayern kompakt

Das Kompendium **Bayern kompakt** bietet auf knapp 50 Seiten die wichtigsten bayerischen Strukturdaten aus Wirtschaft, Gesellschaft und Politik in Texten, Tabellen und Graphiken.

Es verweist zudem auf weiterführende Informationsmedien des Bayerischen Landesamts für Statistik.

Heft und Datei kostenlos

Bayerisches Landesamt für Statistik – Vertrieb, Nürnberger Straße 95, 90762 Fürth
Telefon 0911 98208-6311 | Telefax 0911 98208-96638 | vertrieb@statistik.bayern.de